ARTE: natureza e função

Epigrama nº 1

Pousa sobre esses espetáculos infatigáveis
uma sonora ou silenciosa canção:
flor do espírito, desinteressada e efêmera.

Por ela, os homens te conhecerão:
por ela, os tempos versáteis saberão
que o mundo ficou mais belo, ainda que inutilmente,
quando por ele andou teu coração.

Cecília Meireles

INTERPRETAÇÃO

Epigrama nº 1

Pousa *(vem da alta inspiração)* sobre esses espetáculos infatigáveis *(cotidiano)*
uma sonora *(teatro, cinema, música)* ou silenciosa *(pintura, ecultura)* canção *(obrea de arte)*:
flor do espírito *(produto da sensibilidade)*, desinteressada *(além das mesquinharias)* e efêmera *(captura da inspiração)*.

Por ela *(a obra de arte)*, os homens te conhecerão *(mais fiel que biografia)*:
por ela, os tempos versáteis *(além do tempo da obra)* saberão
que o mundo ficou mais belo *(beleza = intenção do artista)*, ainda que inutilmente *(arte não é instrumento: não apreendemos a beleza, a comoção é instantânea)*,
quando por ele andou teu coração *(comunicação emocionada e emocionante do artista)*.

Cecília Meireles

ARTE como EXPRESSÃO e NECESSIDADE do HOMEM

- resultado de um ato criador
- reflexo de valores essenciais para o homem
- perspectiva estética para compreender o mundo e a nós mesmos
- “ponte” entre o olhar banal e a visão comovida que dá maior sentido à realidade
- linguagem específica *(cor, som, forma, palavra...)* para transmitir uma experiência estética:

  - **ARTE = VERDADE + BELEZA + BEM**

ARTE

Sobre a “Pietá”, de Michelangelo

Grupo escultórico piramidal da época renascentista, terminado quando o artista tinha apenas 23 anos de idade

- rosto juvenil: pureza
- serenidade: fé e submissão à sua verdade
- resignação: entendimento da humanidade
- gesto maternal: o amor tudo suporta

- rosto apaziguado:proteção e aconchego
- plenitude: conformidade com a fé
- felicidade: estado amoroso
- paz: certeza da dignidade

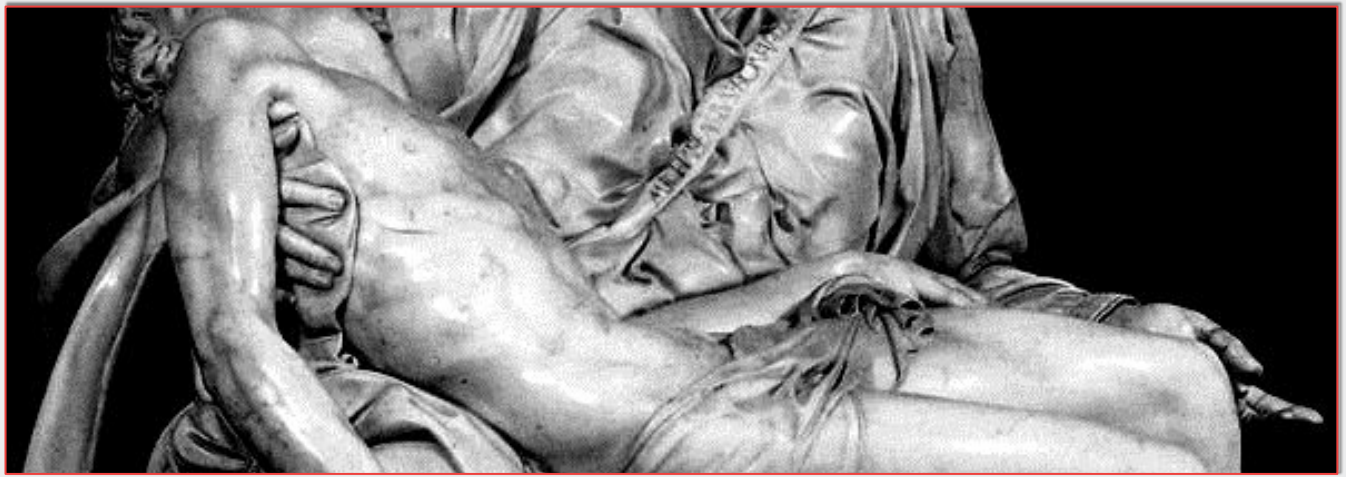

- gestual metafórico
- rico em simbologias
- figuras miméticas

ARTE

"Não vês que o olho abraça a beleza do mundo inteiro? É a janela do corpo humano, por onde a alma especula e frui a beleza de tudo o que existe, aceitando a prisão do corpo que, sem esse poder, seria um tormento.

Ô admirável necessidade!"

Leonardo da Vinci

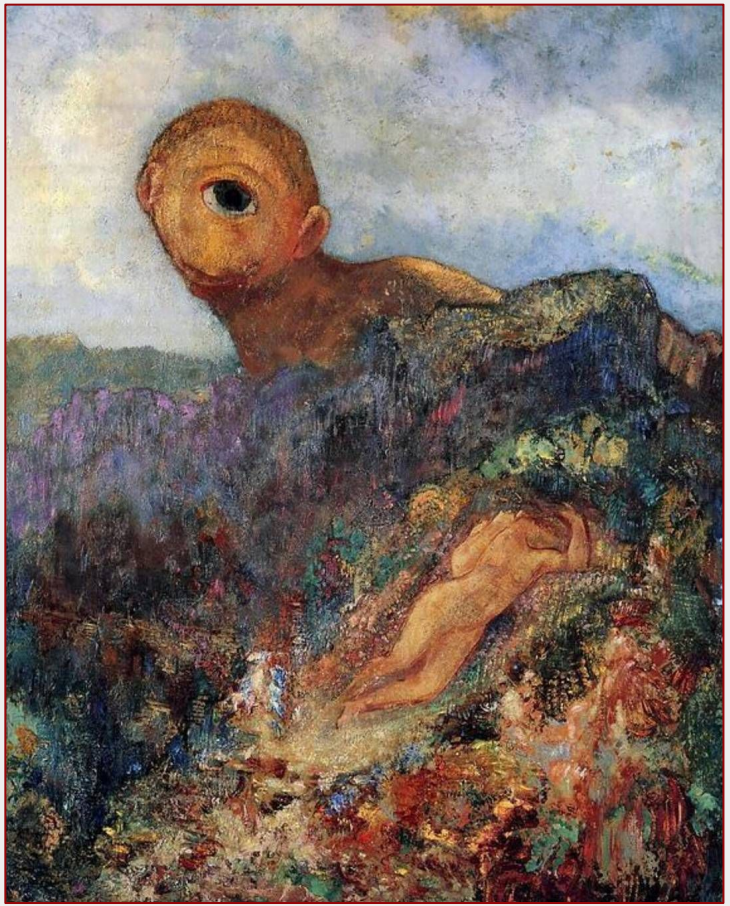

O Ciclope – Odilon Redon

O mar

Diego não conhecia o mar. O pai, Santiago Kovakloff, levou-o para que descobrisse o mar. Viajaram para o Sul. Ele, o mar, estava do outro lado das dunas altas, esperando. Quando o menino e o pai enfim alcançaram aquelas alturas de areia, depois de muito caminhar, o mar estava na frente de seus olhos. E foi tanta a imensidão do mar, e tanto seu fulgor, que o menino ficou mudo de beleza. E quando finalmente conseguiu falar, tremendo, gaguejando, pediu:

– Pai, me ensina a olhar!

Eduardo Galeano

O menino e o mar

Era a primeira vez
Que tinha ido ver o mar.
Todo alegre, de calção,
Peito nu e pé no chão.

Quando viu tanta água
Fazendo barulho
Sem parar, disse:

– Pai, me dê sua mão.

Cyro de Mattos

PRAZER ESTÉTICO:

- **pela imitação perfeita** *(mimese aristotélica)*

- **pela revelação de um novo olhar** *(interpretação)*

- **pela soma de mais sensibilidade diante do mundo** *(significâncias)*

"Escrever é um ato religioso; uma missão, uma reforma, um reaprendizado e um amar de novo as pessoas e o mundo como são e como poderiam ser. Uma postura que não passa como um dia datilografado ou lecionado. A escrita perdura: ela segue seu próprio

No campo das artes é bem diferente. Seja trabalhando com a cor, a forma, o espaço, a imagem, o som, etc. e também com a palavra, nas artes quase tudo é espontâneo, extrarracional, subjetivo, condicionado pelo que o artista sente. Trata-se de um modo de ver o mundo bem distinto de como a ciência vê. O artista resgata valores como a iniciativa, a ousadia, o prazer, a prática da liberdade e a consciência.

A arte se liga mais ao aspecto emocional de nossas experiências, enquanto a ciência tende ao intelectual. A arte admite a sugestão, a ambiguidade, enquanto a ciência busca a exatidão e a resolução de problemas [...]. O cientista, assim como o artista, é um criador. Só que ele cria um produto de raciocínio e assim se distingue do artista. O significado da arte existe ligado às sensações, provocado por estas. Como podemos perceber o sentido de um desenho sem vê-lo? É impossível, não?

https://www.youtube.com/watch?v=I0QbXCBIm98

Estranho, sim. As pessoas ficam desconfiadas, ambíguas diante dos apaixonados. Aproximam-se deles, dizem coisas amáveis, mas guardam certa distância, não invadem o casulo imantado que envolve os amantes e que pode explodir como um terreno minado, muita cautela ao pisar nesse terreno. Com sua disciplina indisciplinada, os amantes são seres diferentes e o ser diferente é excluído porque vira desafio, ameaça.

Se o amor na sua doação absoluta os faz mais frágeis, ao mesmo tempo os protege como uma armadura. Os apaixonados voltaram ao Jardim do Paraíso, provaram da Árvore do Conhecimento e agora sabem.

Lygia Fagundes Telles

Texto não-literário – implicações:

- as relações são mais restritas
- função referencial da linguagem (denotação)
- forma convencional – sem recriar sentidos
- visão do real pelos conteúdos informativos
- informação mais objetiva e direta
- interesse pela documentação da realidade
- reprodução fidedigna dos fatos
- significância única – restrição semântica

Texto literário – implicações:

- dimensão estética
- função poética da linguagem (conotação)
- a valorização da forma
- a reconstrução da linguagem
- a plurissignificação – polissemia
- inusitado organização linguística
- recriação lúdica da realidade
- ponto de vista marcadamente emocional

ARTE, *MATRIZ CULTURAL DE UM MODO DISTINTO DE PENSAR, DE SENTIR, DE VIVER*

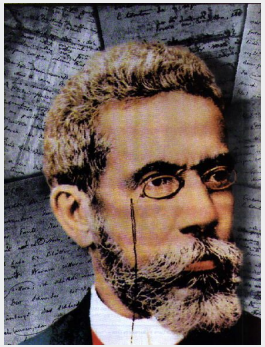

Elemento que configura uma nacionalidade, uma "alma nacional". *Como estamos culturalmente hoje?*

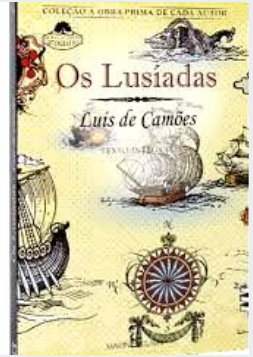

TEXTO NÃO-LITERÁRIO:

Todas as ciências (...) nos transmitem uma leitura objetiva do mundo. Essa leitura tem de ser racional e lógica, sistemática e impessoal. Em cada ciência, as palavras têm só um significado. Numa linguagem científica você não deve encontrar apreciações pessoais, ambiguidades ou duplo sentido nas expressões. Nela não há lugar para impressões subjetivas. O rigor científico no uso da expressão adequada tenta nos dar a informação técnica, precisa e verificável de cada fenômeno estudado.

(Mattos & Megale, 1990, p.13).

Literatura, a palavra artística:

- recriação, problematização, desautomatização
- manifestação artística : ênfase na subjetividade
- criatividade, originalidade, emotividade
- veiculação de conteúdos emocionais
- a palavra (reelaborada) é matéria - prima
- manipulação das camadas fônica, sintática

"A função do escritor? Ser testemunha do seu tempo e da sua sociedade. Escrever por aqueles que não podem escrever. Falar por aqueles que muitas vezes esperam ouvir da nossa boca a palavra que gostariam de dizer. Comunicar-se com o próximo e se possível, mesmo por meio de soluções ambíguas, ajudá-lo no seu sofrimento e na sua esperança."

(Lygia Fagundes Telles)

Textos não-literários: "Eclipse"

A palavra eclipse vem do grego ekleípsis, que quer dizer desmaio, ou seja, desvanecimento de cor e de brilho, ou ainda desfalecimento, que é a perda das forças e dos sentidos. A astrologia antiga, voltada mais para governantes, atribuía significados parecidos com esses aos eclipses, principalmente aos eclipses solares.

Astronomicamente ocorre um eclipse quando um astro deixa de ser visível, totalmente ou em parte, ou pela interposição de outro entre ele e o observador, ou se um astro sem luz própria deixa de ser iluminado ao entrar no cone de sombra de outro. Envolvendo o Sol, a Terra e a Lua, os eclipses acontecem quando a sombra da Lua é projetada pelo Sol sobre a Terra, ou quando a sombra da Terra é projetada sobre a Lua. No primeiro caso o eclipse é solar, no outro é lunar. Para que ocorra isso os três astros devem estar alinhados, ou próximos de situação de alinhamento. Os eclipses solares acontecem com o Sol e a Lua em conjunção, e os lunares, com o Sol e a Lua em oposição.

Observados e registrados pelos antigos chineses, babilônios e gregos, os eclipses do Sol e da Lua constituem marcos que ajudaram a vincular a astronomia à história e à cronologia. Vários fatos históricos puderam ter sua época determinada através de antigos registros de eclipses. Atualmente, sua importância científica está ligada ao estudo da atmosfera terrestre.

TEXTO LITERÁRIO

Todos nós sabemos que a arte não é verdade. A arte é uma mentira que nos faz compreender a verdade, pelo menos a verdade que podemos compreender.
Pablo Picasso

Arte é a mentira verdadeira.
Afonso Rey

A arte precisa ter uma espécie de toque humano e insinuar-se na memória. Deve inspirar a uma pessoa algo que a comova, uma recordação, o reconhecimento de sua solidão ou tragédia ou o que quer que esteja na base de suas recordações.
Isamu Noguchi

Literatura: a arte da palavra

O MUNDO É GRANDE

O mundo é grande e cabe
Nesta janela sobre o mar.
O mar é grande e cabe
Na cama e no colchão de amar.
O amor é grande e cabe
No breve espaço de beijar.

(Carlos Drummond de Andrade)

Texto Literário: "O Eclipse", de Cecília Meireles

"Pois ali está, no meio da noite, a Lua. É mesmo um lago de prata, com vagas sombras cinzentas – sombras de árvores, de barcos, de aves aquáticas... O céu está muito límpido, e é puro o brilho das estrelas. Mas em breve se produzirá o eclipse.

E então, pouco a pouco, o luminoso contorno vai sendo perturbado pela escuridão. A Terra, esta nossa misteriosa morada, vai projetando sua forma naquele redondo espelho. Muito lentamente sobe a mancha negra sobre aquela cintilante claridade. É mesmo um dragão de trevas que vai calmamente bebendo aquela água tão clara; devorando, pétala por pétala, aquela flor tranquila.

E o globo da Lua, num dado momento, parece roxo, sanguíneo, como num vaso de sangue. Que singular metamorfose, e que triste símbolo! Ali vemos a Terra, melancolicamente reproduzida na apagada limpidez da Lua. Ali estamos, com estas lutas, estes males, ambições, cóleras, sangue. Ali estamos projetados! E poderíamos pensar, um momento, na sombra amarga que somos. Sombra imensa. Mancha sanguínea. (Por que insistimos em ser assim?)

Ah! - mas o eclipse passa. Recupera-se a Lua, mais brilhante do que nunca. Parece até purificada.

(Brilharemos um dia também com o maior brilho? Perderemos para sempre este peso de treva?)"

Recriação da linguagem (desautomatização)

No texto literário, relacionada ao processo de recriação do real, há a desautomatização da linguagem. Assim, pela reinvenção dos procedimentos linguísticos normalmente utilizados no cotidiano, a expressão literária desconstrói hábitos de linguagem, fundando sua recriação no aproveitamento de novas formas de dizer. O uso estético da linguagem pressupõe criar novas relações entre as palavras, combinando-as de maneira inusitada, singular, para alcançar novas formas de ver o mundo.

“*MADRIGAL*” , de Manuel Bandeira

A luz do sol bate na lua...

Bate na lua, cai no mar...

Do mar ascende a face tua,

Vem reluzir em teu olhar...

E olhas nos olhos solitários,

Nos olhos que são teus...

É assim que eu sinto em êxtases lunários

A luz do sol cantar em mim...

Fim

Prof. Rofatto